

PROJEKT WYKONAWCZY

NAZWA PROJEKTU: WYKONANIE ROBÓT BUDOWLANYCH POLEGAJĄCYCH NA MONTAŻU KANAŁU WENTYLACJI GRAWITACYJNEJ DLA KUCHNI W LOKALU MIESZKALNYM NR 3 W BUDYNKU WIELORODZINNYM PRZY UL. BOLESŁAWA PRUSA 49 WE WROCŁAWIU	
KATEGORIA OBIEKTU: XIII	
STADIUM: PROJEKT WYKONAWCZY	OBIEKT: BUDYNEK WIELORODZINNY
ADRES OBIEKTU: GMINA WROCŁAW, OBRĘB PLAC GRUNWALDZKI, UL. BOLESŁAWA PRUSA 49, DZ. NR 116, AM-16	
INWESTOR: GMINA WROCŁAW, PLAC NOWY TARG 1-8, 50-141 WROCŁAW	

BRANŻA	OPRACOWANIE	NR UPRAWNIEŃ I PODPIS
PROJEKTANT	mgr inż. arch. Wojciech Draczyński	
SPRAWDZAJĄCY	mgr inż. arch. Alicja Adamowicz	mgr inż. arch. Alicja Adamowicz upraw. proj. nr 39/2010/DS OIA nr wpisu DOIA DS-1421

SPIS ZAWARTOŚCI OPRACOWANIA

ZAŁĄCZNIKI :

1. Zaświadczenia o przynależności do samorządu zawodowego projektantów.
2. Oświadczenie projektanta.

CZĘŚĆ OPISOWA

RYSUNKI

Rys. 1	PLAN SYTUACYJNY	SKALA 1:500
Rys. 2	RZUT LOKALU	SKALA 1:50
Rys. 3	PRZEKRÓJ A-A	SKALA 1:50
Rys. 4	ELEWACJI TYLNA	SKALA 1:50

OŚWIADCZENIE

Na podstawie art. 20 ust. 4 ustawy z dnia 7 lipca 1994 roku Prawo budowlane składam niniejsze oświadczenie, jako projektant/sprawdzający projektu budowlanego pod nazwą:

WYKONANIE ROBÓT BUDOWLANYCH POLEGAJĄCYCH NA MONTAŻU KANAŁU WENTYLACJI GRAWITACYJNEJ DLA KUCHNI W LOKALU MIESZKALNYM NR 3 W BUDYNKU WIELORODZINNYM PRZY UL. BOLESŁAWA PRUSA 49 WE WROCŁAWIU

zlokalizowany we Wrocławiu
przy ulicy: **Bolesława Prusa 49**
na działce nr 116, AM-16,
Obręb: Plac Grunwaldzki

o sporządzeniu projektu budowlanego, zgodnie z obowiązującymi przepisami oraz zasadami wiedzy technicznej.

Projekt budowlany został sporządzony na podstawie posiadanych uprawnień budowlanych w odpowiednich specjalnościach

Do przedmiotowego projektu budowlanego została, zgodnie z art. 20 ust. 1 pkt 1b, sporządzona informacja dotycząca bezpieczeństwa i ochrony zdrowia ze względu na specyfikę projektowanego obiektu budowlanego, uwzględniana w planie bezpieczeństwa i ochrony zdrowia zgodnie z art. 21a ust. 1 ustawy z dnia 7 lipca 1994 roku Prawo budowlane spełniająca wymagania rozporządzenia Ministra Infrastruktury z dnia 23 czerwca 2003 roku (Dz. U. z 2003 roku Nr 120, poz.1126) w *sprawie informacji dotyczącej bezpieczeństwa i ochrony zdrowia oraz planu bezpieczeństwa i ochrony zdrowia* .

BRANŻA	OPRACOWANIE	NR UPRAWNIEŃ I PODPIS
PROJEKTANT	mgr inż. arch. Wojciech Draczyński	
SPRAWDZAJĄCY	mgr inż. arch. Alicja Adamowicz	mgr inż. arch. Alicja Adamowicz upraw. proj. nr 39/2010/DS OIA nr wpisu DOIA DS-1421

1. INFORMACJE OGÓLNE

1.1. DANE EWIDENCYJNE

1.1.1. Inwestycja

Montaż kanału wentylacji grawitacyjnej dla kuchni w lokalu mieszkalnym nr 3 w budynku mieszkalnym wielorodzinnym przy ulicy Bolesława Prusa 49 we Wrocławiu, dz. nr 116, AM-16, obręb Plac Grunwaldzki.

1.1.2. Lokalizacja obiektu

adres: ulica Bolesława Prusa, 50-317 Wrocław;
adres geodezyjny: dz. nr 116, AM-16, obręb Plac Grunwaldzki.

1.1.3. Inwestor

Gmina Wrocław, pl. Nowy Targ 1-8, 50-141 Wrocław,

1.1.4. Kategoria obiektu: XIII

1.1.5. Obszar oddziaływania obiektu

Po przeprowadzeniu analizy na podstawie Ustawy z dnia 7 lipca 1994 r. - Prawo budowlane (Dz.U. 1994 nr 89 poz. 414), Rozporządzenia Ministra Infrastruktury w sprawie warunków technicznych, jakim powinny odpowiadać budynki i ich usytuowanie z dnia 12 kwietnia 2002r. (Dz.U. Nr 75, poz. 690), z późniejszymi zmianami, inwestycja polegająca na montażu kanału grawitacyjnego dla kuchni w lokalu mieszkalnym nr 3 w budynku mieszkalnym wielorodzinnym przy ulicy Bolesława Prusa 49 we Wrocławiu, nie oddziałuje na przyległe tereny. Obszar inwestycji nie wykracza poza teren działki nr 48 oraz nie wpłynie na zwiększenie obszaru oddziaływania pod względem: emisji hałasu i wibracji, spalin, zapachów, oraz nie będzie powodowała ograniczenia dostępu światła dziennego.

1.2. PODSTAWA OPRACOWANIA

- umowa z Inwestorem;
- wizja lokalna i inwentaryzacja;
- wytyczne projektowe otrzymane od Inwestora;
- obowiązujące normy i przepisy.

1.3. ZAKRES I CEL OPRACOWANIA

Celem opracowania jest montaż kanału wentylacji grawitacyjnej dla kuchni w lokalu nr 3, poprowadzonego po elewacji tylnej ponad dach.

Zakres planowanych robót nie ingeruje w istniejący układ konstrukcyjny budynku – fundamenty, ściany nośne, stropy, schody i dach, jak również instalacje wewnętrzne. Prowadzenie kanału wentylacyjnego po elewacji tylnej nie wpływa na właściwości konstrukcyjne ww. elementów.

Zakresem projektowanych prac nie objęto także istniejącego zagospodarowania terenu, przyłączy, sieci zewnętrznych i innych urządzeń związanych z budynkiem, które pozostawia się bez zmian.

1.4. DANE OKREŚLAJĄCE WPŁYW EKSPLOATACJI GÓRNICZEJ NA TEREN

Obszar objęty opracowaniem nie znajduje się na terenie wpływu eksploatacji górniczej.

1.5. DANE OKREŚLAJĄCE WPŁYW INWESTYCJI NA ŚRODOWISKO

Inwestycja nie należy do mogących znacząco oddziaływać na środowisko, nie stwarza zagrożeń dla środowiska i zdrowia użytkowników remontowanego obiektu oraz okolicznych mieszkańców.

W oparciu o art. 32 ustawy Prawo Budowlane (Dz. U. Z 29.11.2013r. poz. 1409) nie jest wymagana decyzja środowiskowa.

Dz.U. 2010 nr 213 poz. 1397 - Rozporządzenie Rady Ministrów z dnia 9 listopada 2010 r. w sprawie przedsięwzięć mogących znacząco oddziaływać na środowisko:

Zgodnie z §3 ust.1 pkt.52, inwestycja nie należy do mogących potencjalnie znacząco oddziaływać na środowisko i decyzja środowiskowa nie jest wymagana.

1.6. OCHRONA KONSERWATORSKA

Budynek został ujęty w Gminnej Ewidencji Zabytków Miasta Wrocławia. Obiekt nie objęty numeryczną rejestracją ochrony konserwatorskiej.

1.7. ZAGADNIENIA OCHRONY POŻAROWEJ

Budynek jest zaliczany do kategorii ZL IV, średnio wysoki, klasy „C”.

Przyjęte rozwiązania spełniają wymagania przepisów ochrony p.poż..

Planowana inwestycja nie będzie miała wpływu na zmianę warunków pożarowych budynku.

1.8. WARUNKI OŚWIETLENIOWE

Zakres projektowanych prac nie zmienia warunków oświetlenia.

1.9. DOSTĘP DLA OSÓB NIEPEŁNOSPRAWNYCH

Zakres projektowanych prac nie zmienia sposobu dostępu do budynku dla osób niepełnosprawnych.

2. OPIS STANU ISTNIEJĄCEGO

2.1.SYTUACJA I LOKALIZACJA

Inwestycja zlokalizowana jest przy ulic Bolesława Prusa 43 we Wrocławiu. Budynek sąsiaduje z budynkami mieszkalnymi wielorodzinnymi. Obiekt nie wpływa niekorzystnie na środowisko.

2.2.FORMA ARCHITEKTONICZNA

Przewidywany zakres prac remontowych nie zakłada żadnych zmian i nie wpływa na istniejącą formę budynku, wielkość i układ pomieszczeń w lokalu, które nie ulegają zmianie. Zachowana zostaje istniejąca artykulacja elewacji. Montaż kanału wentylacji grawitacyjnej prowadzony jest po elewacji tylnej.

2.3. ORZECZENIE TECHNICZNE - OCENA STANU TECHNICZNEGO ELEMENTÓW KONSTRUKCYJNYCH BUDYNKU

Istniejący stan ogólny elementów konstrukcyjnych budynku, w tym ścian nośnych, stropów w omawianych pomieszczeniach oceniono jako dobry. Na zewnętrznych ścianach konstrukcyjnych nie ma żadnych śladów nadmiernego zużycia – erozji biologicznej nadmiernego osiadania, czy wpływu warunków atmosferycznych. Istniejące fundamentowanie i mury są zdolne do dalszego przenoszenia obciążeń użytkowych i remontowych; brak rys statycznych i spękań. Ściany budynku nie są zawilgocone ani zagrzybione, elementy drewniane bez śladów korozji biologicznej. Na podstawie inwentaryzacji pomiarowej, wizji lokalnej, odkrywek i analizy aktualnego stanu technicznego, nie stwierdzono żadnych przeciwwskazań do przeprowadzenia planowanej

przebudowy. Projektowany zakres prac budowlanych nie stanowi zagrożenia dla życia i zdrowia ludzi.

Konstrukcja budynku jest w dobrym stanie technicznym, stopień zużycia odpowiada okresowi eksploatacji. Można wykonać prace objęte zakresem opracowania. Prace te poprawią znacząco bezpieczeństwo i komfort użytkowania lokalu.

Projektowany zakres prac nie narusza istniejącego układu konstrukcyjnego ścian nośnych i stropów, nie wpływa na zmianę istniejących obciążeń i innych uwarunkowań konstrukcyjnych. Planowany zakres prac nie wpływa na zmianę warunków geologiczno – inżynierskich i sposób posadowienia, jak również rozwiązania konstrukcyjno – materiałowe przegród zewnętrznych.

3. CHARAKTERYSTYCZNE PARAMETRY TECHNICZNE (części objętej opracowaniem)

- lokal znajduje się na parterze
- powierzchnia lokalu 30,85 m²
- kubatura kuchni 15,00 m³
- powierzchnia kuchni 4,75 m²
- wysokość kuchni 3,16 m
- długość kanału grawitacyjnego 21,20 m

4. PROJEKTOWANY ZAKRES ROBÓT

Projektowany zakres prac nie narusza istniejącego układu konstrukcyjnego ścian nośnych i stropów, nie wpływa na zmianę istniejących obciążeń i innych uwarunkowań konstrukcyjnych. Planowany zakres prac nie wpływa na zmianę warunków geologiczno – inżynierskich i sposób posadowienia, jak również rozwiązania konstrukcyjno – materiałowe przegród zewnętrznych.

Projektuje się montaż kanału wentylacji grawitacyjnej kuchni wykonany z rury stalowej Ø150mm umiejscowiony na elewacji tylnej budynku. Należy stosować systemowe rozwiązania kształtek i połączeń, które należy wykonać jako szczelne. Do montażu kanału wykorzystać systemowe obejmy w ilości i rozstawach zgodnych z zaleceniami producenta oraz dokumentacją rysunkową.

Projektowany przewód wyposażać,
WEWNĄTRZ BUDYNKU, w:

- poziomy odcinek rur spiro Ø150mm z 4% spadkiem, z systemowymi szczelnymi połączeniami oraz odpowiednimi kształtkami, w obudowie GKF obłożony wełną mineralną grubości 5cm.

- redukcję 150/100 mm

- wentylator z higrostatem, działający z 30 minutową czasową zwłoką, z redukcją prędkości obrotowej, o niskim poziomie hałasu i o wydajności min. 50 m³/godz, zamontowany 20 cm poniżej sufitu. Czujnik wilgotności winien włączyć wentylator w momencie przekroczenia wcześniej ustalonego poziomu wilgotności w pomieszczeniu (60-90%). Wentylator powinien posiadać wbudowany zawór zwrotny, zapobiegający napływowi powietrza do pomieszczenia, w czasie gdy wentylator jest wyłączony, oraz utracie ciepła z wentylowanego pomieszczenia w czasie czuwania wentylatora. Wentylatory winny posiadać ochronę IP45.

- poziomy odcinek rur spiro Ø150mm z 4% spadkiem, z systemowymi szczelnymi połączeniami oraz odpowiednimi kształtkami, w obudowie GKF obłożony wełną mineralną grubości 5cm.

NA ZEWNĄTRZ BUDYNKU, w:

- skraplacz z odprowadzeniem skroplin,

- pionowy odcinek z rury spiro Ø150mm w osłonie z prefabrykowanych łupin

styropianowych o minimalnej grubości 5cm, mocowany do elewacji ,
- wyrzutnia dachowa typu turbo-went lub systemowy daszek zabezpieczony stalową siatką przeciw ptakom (wg. dok. rysunkowej),

Kolorystyka kanałów wg. dokumentacji rysunkowej.

Dopływ powietrza do wentylowanych pomieszczeń zostanie zapewniony przez istniejące nawietrzaki okienne, kratki oraz podcięcia wentylacyjne w stolarce.

W przypadku wystąpienia kolizji z elementami konstrukcyjnymi lub instalacjami obiektu należy wykonać odpowiednie odejścia z wykorzystaniem systemowych kształtek.

Uwagi:

- pozostałe nieuściśnione kwestie techniczne należy wykonać zgodnie ze sztuką budowlaną oraz Polskimi Normami.
- wszystkie roboty budowlano-montażowe, a także odbiór robót, należy wykonać zgodnie ze sztuką budowlaną, Polskimi Normami, przepisami BHP i Prawa Budowlanego oraz pod nadzorem i kierownictwem osób do tego uprawnionych.
- materiały użyte powinny posiadać certyfikaty lub atesty dopuszczające do stosowania w budownictwie;
- całość robót wykonać należy zgodnie z obowiązującymi warunkami technicznymi wykonania i odbioru robót budowlano-remontowych oraz aktualnymi przepisami BHP i p.poż.;
- wszystkie wymiary sprawdzić na budowie.
- wszelkie niejasności, nieprzewidziane sytuacje i wątpliwości wynikłe z odkrywek lub rozbiórek oraz ewentualne zmiany w standardzie wykończenia i wyposażenia – do konsultacji bieżącej z projektantem oraz uzgodnieniu z Inwestorem w trybie nadzoru autorskiego i konserwatorskiego.

5. CHARAKTERYSTYKA ENERGETYCZNA

Zakres prac związanych z przedmiotową inwestycją nie wprowadza zmian w charakterystykę energetyczną obiektu.

6. ODDZIAŁYWANIE NA ŚRODOWISKO W TRAKCIE REALIZACJI INWESTYCJI

Budowę należy przeprowadzić w sposób nie stwarzający zagrożenia dla środowiska. Transport powstałych odpadów (elementów nie nadających się do ponownego wykorzystania) powinien być prowadzony wyłącznie w porze dnia.

Odpady powstałe w trakcie prac remontowych stanowić będą zgodnie z katalogiem odpadów (Dz.U. Nr 112, poz. 1206) odpady z grupy 17 „Odpady z budowy, remontów i demontażu obiektów budowlanych oraz infrastruktury drogowej (włączając glebę i ziemię z terenów zanieczyszczonych)”.

Wymagana jest dokładna segregacja odpadów powstałych podczas remontu. Odpady betonu i gruzu mogą być wykorzystane podczas budowy po pokruszeniu jako kruszywo lub deponowane na składowisku odpadów obojętnych.

7. INFORMACJA O PLANIE BIOZ

Zgodnie z art. 20 ust. 1 punktu 1b ustawy z dnia 29 listopada 2013 r. poz. 1409 z p.zm. - Prawo Budowlane ze względu na specyfikę remontowanego obiektu powinien być sporządzony plan bezpieczeństwa i ochrony zdrowia przez kierownika budowy przyszłego Wykonawcy.

Plan ten należy wykonać w oparciu o art. 21a ust. 1 i 2 punkt 1 ustawy z dnia 7 lipca 1994 r. - Prawo Budowlane oraz Rozporządzenie Ministra Infrastruktury z dnia 27 sierpnia 2002 r. - Dz. U. Nr 151 poz. 1256 i powinien zawierać:

- stronę tytułową;
- część opisową;
- część rysunkową.

7.1. STRONA TYTUŁOWA

Na stronie tytułowej zamieścić należy:

- nazwę i adres obiektu budowlanego;
- imię i nazwisko lub nazwę inwestora oraz jego adres;
- imię i nazwisko oraz adres kierownika budowy, sporządzającego plan bioz, a w przypadku gdy plan bioz sporządzany jest przez inną osobę - również imię i nazwisko oraz adres tej osoby lub nazwę i adres podmiotu sporządzającego plan bioz.

7.2. CZĘŚĆ OPISOWA

Część opisowa zawierać powinna w szczególności:

- zakres robót dla całego zamierzenia budowlanego;
- wykaz istniejących obiektów budowlanych podlegających opracowaniu;
- wskazanie elementów zagospodarowania działki lub terenu, które mogą stwarzać zagrożenie bezpieczeństwa i zdrowia ludzi;
- informacje dotyczące przewidywanych zagrożeń występujących podczas realizacji robót budowlanych, określające skalę i rodzaje zagrożeń oraz miejsce i czas ich wystąpienia;
- informację o wydzieleniu i oznakowaniu miejsca prowadzenia robót budowlanych, stosownie do rodzaju zagrożenia;
- informację o sposobie prowadzenia instruktażu pracowników przed przystąpieniem do realizacji robót szczególnie niebezpiecznych, w tym:
- określenie zasad postępowania w przypadku wystąpienia zagrożenia,
- konieczność stosowania przez pracowników środków ochrony indywidualnej, zabezpieczających przed skutkami zagrożeń,
- zasady bezpośredniego nadzoru nad pracami szczególnie niebezpiecznymi przez wyznaczone w tym celu osoby;
- określenie sposobu przechowywania i przemieszczania materiałów, wyrobów, substancji oraz preparatów niebezpiecznych na terenie budowy;
- wskazanie środków technicznych i organizacyjnych, zapobiegających niebezpieczeństwom wynikającym z wykonywania robót budowlanych w strefach szczególnego zagrożenia zdrowia lub w ich sąsiedztwie, w tym zapewniających bezpieczną i sprawną komunikację, umożliwiającą szybką ewakuację na wypadek pożaru, awarii i innych zagrożeń;
- wskazanie miejsca przechowywania dokumentacji budowy oraz dokumentów niezbędnych do prawidłowej eksploatacji maszyn i innych urządzeń technicznych.

7.3. CZĘŚĆ RYSUNKOWA

Część rysunkowa, opracować należy na kopii projektu zagospodarowania terenu i powinna zawierać dane umożliwiające łatwe odczytanie części opisowej, w szczególności:

- czytelną legendę;
- oznaczenie czynników mogących stwarzać zagrożenie;
- rozmieszczenie urządzeń przeciwpożarowych wraz z parametrami poboru mediów, punktami czerpalnymi, zaworami odcinającymi, drogami dojazdowymi;
- rozmieszczenie sprzętu, niezbędnego przy prowadzeniu robót budowlanych;
- rozmieszczenie i oznaczenie granic obszarów wewnętrznych i zewnętrznych stref ochronnych, wynikających z przepisów odrębnych, takich jak strefy magazynowania i składowania materiałów, wyrobów, substancji oraz preparatów niebezpiecznych, strefy pracy sprzętu zmechanizowanego i pomocniczego;
- rozmieszczenie placów produkcji pomocniczej;
- przedstawienie rozwiązań układów komunikacyjnych, transportu na potrzeby budowy oraz ogrodzenia terenu;
- lokalizację pomieszczeń higieniczno-sanitarnych.

8. OŚWIADCZENIE DOTYCZĄCE NIEISTOTNYCH ZMIAN W PROJEKCIE

Niniejszy projekt dopuszcza w myśl postanowień art. 20 ust.4 wprowadzenie za wiedzą i zgodą projektanta wszelkich zmian, które nie naruszają postanowień art. 36a ust.5. ustawy Prawo Budowlane bez konieczności zmiany w pozwoleniu na budowę.

Architektura:

Opracowanie: mgr inż. arch. Wojciech Draczyński

Wrocław, wrzesień 2017r.

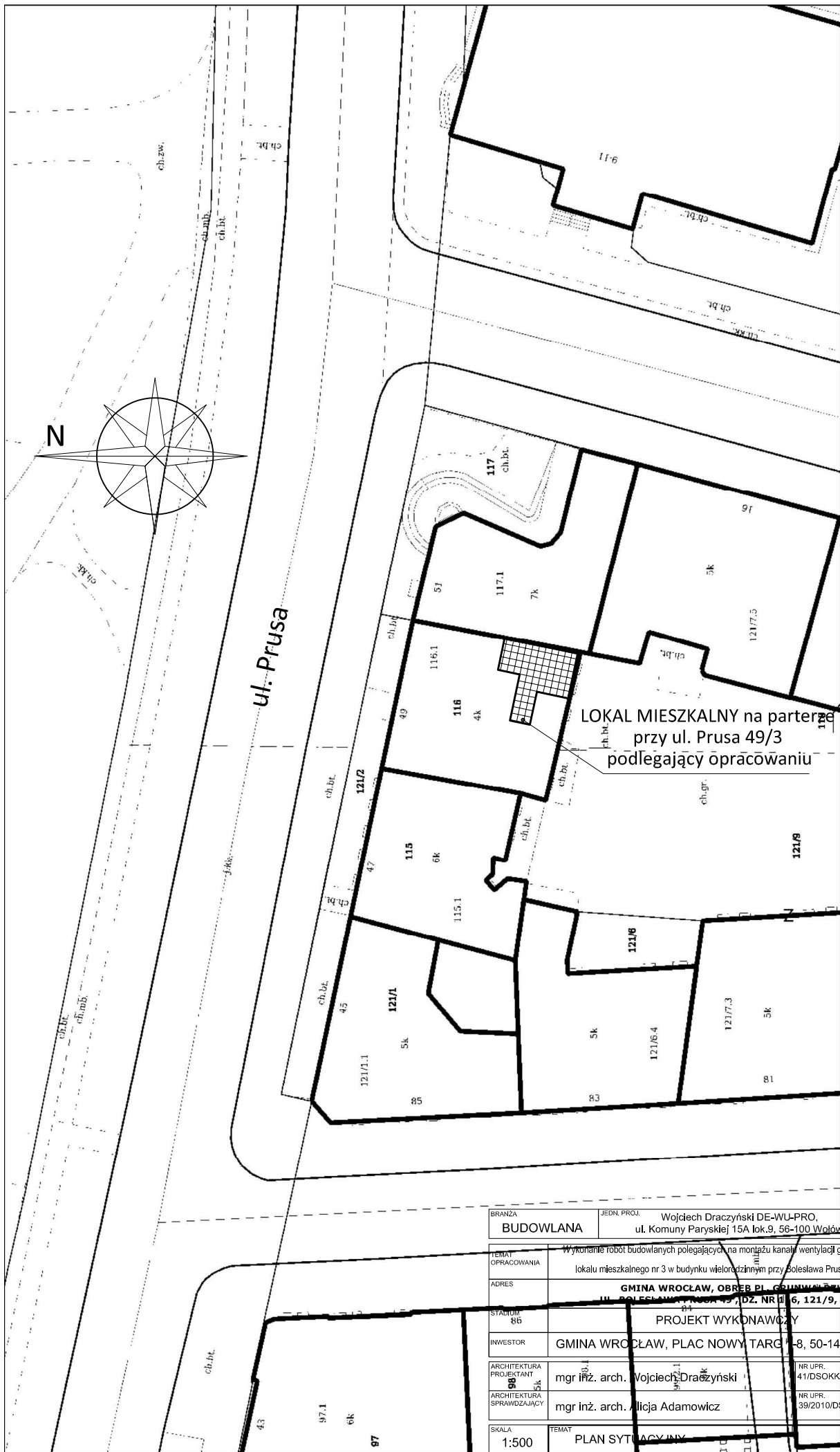

Skala 1:500

BRANŻA	JEDN. PROJ.	DATA
BUDOWLANA	Wojciech Draczyński DE-WU-PRO, ul. Komuny Paryskiej 15A lok.9, 56-100 Wołów	09.2017
TEMAT	Wykonanie robót budowlanych polegających na montażu kanału wentylacji grawitacyjnej dla kuchni	
OPRACOWANIA	lokalu mieszkalnego nr 3 w budynku wielorodzinnym przy Bolesława Prusa 49 we Wrocławiu	
ADRES	GMINA WROCŁAW, OBRĘB PL. GOSIŃSKIEGO, ul. BOLESŁAWA PRUSA 49/3, DZ. NR 16, 121/9, AM-16	
STADIUM	PROJEKT WYKONAWCZY	
INWESTOR	GMINA WROCŁAW, PLAC NOWY TARG 1-8, 50-141 WROCŁAW	
ARCHITEKTURA PROJEKTANT	mgr inż. arch. Wojciech Draczyński	NR UPR. 41/DSOKK2011
ARCHITEKTURA SPRAWDZAJĄCY	mgr inż. arch. Alicja Adamowicz	NR UPR. 39/2010/DSOIA
SKALA	TEMAT	NR RYS.
1:500	PLAN SYTUACYJNY	1

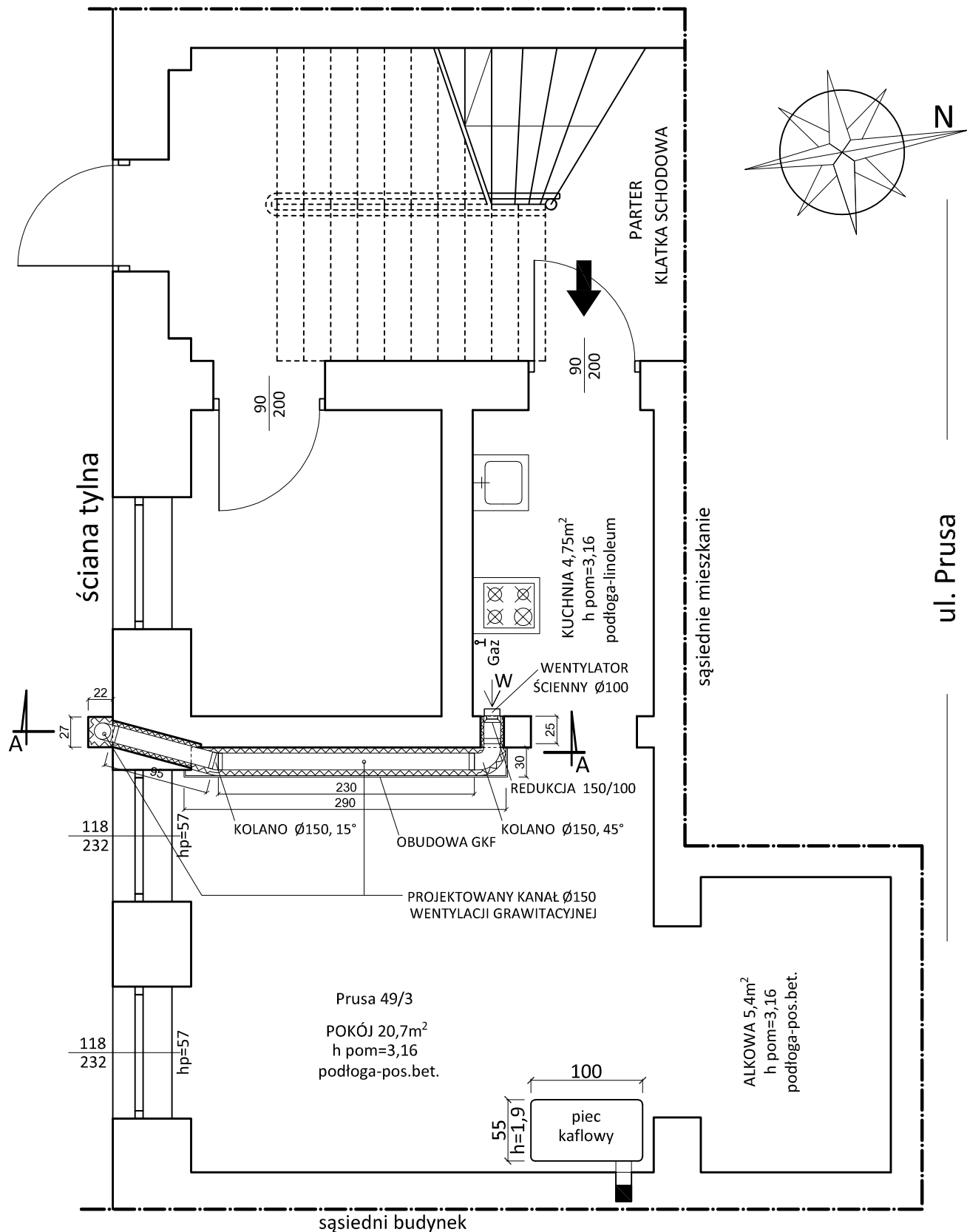

BRANŻA	JEDN. PROJ. Wojciech Draczyński DE-WU-PRO, ul. Komuny Paryskiej 15A lok.9, 56-100 Wołów			DATA
BUDOWLANA				09.2017
TEMAT OPRACOWANIA	Wykonanie robót budowlanych polegających na montażu kanału wentylacji grawitacyjnej dla kuchni lokalu mieszkalnego nr 3 w budynku wielorodzinnym przy Bolesława Prusa 49 we Wrocławiu			
ADRES	GMINA WROCŁAW, OBREB PL. GRUNWALDZKI, UL. BOLESŁAWA PRUSA 49, DZ. NR 116, 121/9 AM-16			
STADIUM	PROJEKT WYKONAWCZY			
INWESTOR	GMINA WROCŁAW, PLAC NOWY TARG 1-8, 50-141 WROCŁAW			
ARCHITEKTURA PROJEKTANT	mgr inż. arch. Wojciech Draczyński	NR UPR. 41/DSOKK/2011	PODPIS	
ARCHITEKTURA SPRAWDZAJĄCY	mgr inż. arch. Alicja Adamowicz	NR UPR. 39/2010/DSOIA	PODPIS	
SKALA	1:50	TEMAT	RZUT LOKALU	
				NR RYS. 2

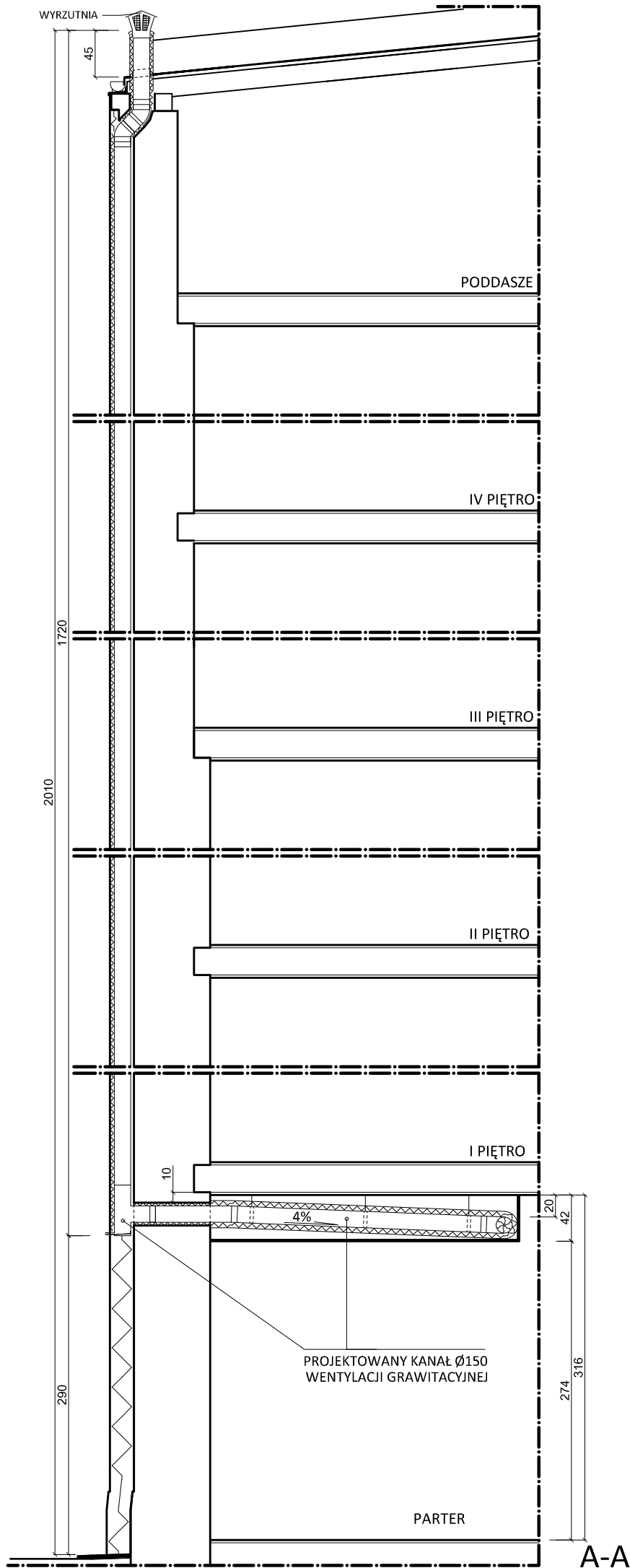

BRANŻA	JEDN. PROJ.	Wojciech Draczyński DE-WU-PRO, ul. Komuny Paryskiej 15A lok.9, 56-100 Wołów	DATA
BUDOWLANA			09.2017
TEMAT	Wykonanie robót budowlanych polegających na montażu kanału wentylacji grawitacyjnej dla kuchni		
OPRACOWANIA	lokalu mieszkalnego nr 3 w budynku wielorodzinnym przy Bolesława Prusa 49 we Wrocławiu		
ADRES	GMINA WROCŁAW, OBRĘB PL. GRUNWALDZKI, UL. BOLESŁAWA PRUSA 49, DZ. NR 116, 121/9, AM-16		
STADIUM	PROJEKT WYKONAWCZY		
INWESTOR	GMINA WROCŁAW, PLAC NOWY TARG 1-8, 50-141 WROCŁAW		
ARCHITEKTURA	mgr inż. arch. Wojciech Draczyński	NR UPR. 41/DSOKK/2011	PODPIS
ARCHITEKTURA	mgr inż. arch. Alicja Adamowicz	NR UPR. 39/2010/DSOIA	PODPIS
SPRAWDZAJĄCY			
SKALA	1:50	PRZEKRÓJ A-A	NR RYS. 3

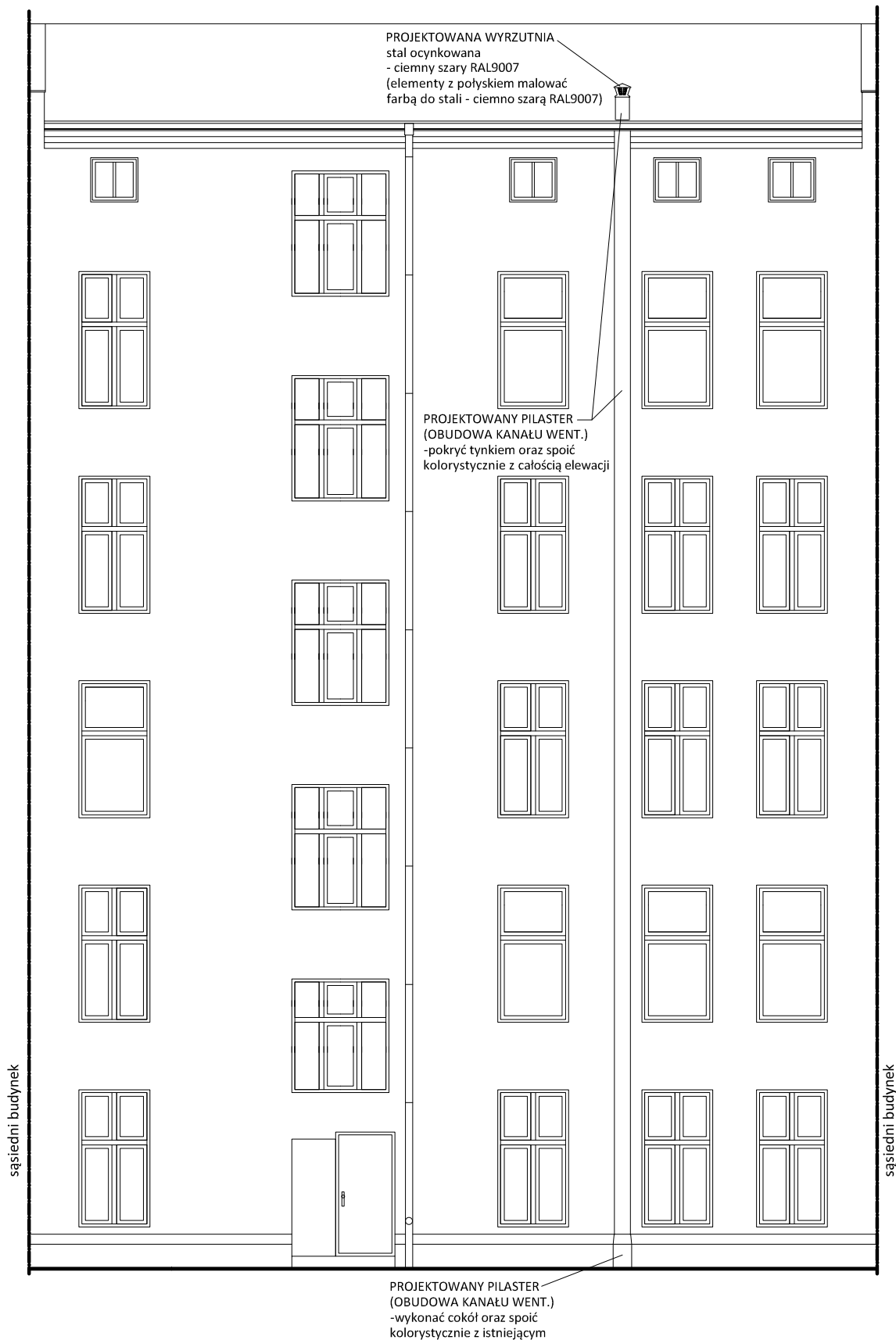

BRANŻA BUDOWLANA	JEDN. PROJ. Wojciech Draczyński DE-WU-PRO, ul. Komuny Paryskiej 15A lok.9, 56-100 Wołów	DATA 09.2017
TEMAT OPRACOWANIA	Wykonanie robót budowlanych polegających na montażu kanału wentylacji grawitacyjnej dla kuchni lokalu mieszkalnego nr 3 w budynku wielorodzinnym przy Bolesława Prusa 49 we Wrocławiu	
ADRES	GMINA WROCŁAW, OBREB PL. GRUNWALDZKI, UL. BOLESŁAWA PRUSA 49, DZ. NR 116, 121/9, AM-16	
STADIUM	PROJEKT WYKONAWCZY	
INWESTOR	GMINA WROCŁAW, PLAC NOWY TARG 1-8, 50-141 WROCŁAW	
ARCHITEKTURA PROJEKTANT	mgr inż. arch. Wojciech Draczyński	NR UPR. 41/DSOKK/2011
ARCHITEKTURA SPRAWDZAJĄCY	mgr inż. arch. Alicja Adamowicz	NR UPR. 39/2010/DSOIA
PODPIIS		
SKALA 1:50	TEMAT ELEWACJA TYLNA	NR RYS. 4